



Herzlich willkommen zur Stadtteilkonferenz

Senat vor Ort – Moisling | 5. Juni 2024





Themen des heutigen Abends

- Newsletter HL: kompakt
- Anliegenmelder
- Europawahl

Bürgermeister Jan Lindenau

- SeniorInnenEinrichtung „Neue Mitte Moisling“
- Inklusives Wohnen in Moisling
- Wohngeldreform 2023
- Quartiersarbeit im Jobcenter Lübeck
- Neuverpachtung der Hofstelle und dazugehöriger landwirtschaftlicher Flächen in Lübeck Niendorf

Senatorin Pia Steinrücke

- Grinau an der Brandenmühle
- Einheitliches Konzept für Abfallsammelbehälter
- Fundbüro

Senator Ludger Hinsen

- Kindertagesbetreuung im Stadtteil
- Entwicklung und Koordination Campus Moisling
- Moisling – älteste Spuren
- Stadtgut Niendorf

Senatorin Monika Frank

- „Soziale Stadt“ Moisling
- Straßenbaumaßnahmen
- Bahnhaltepunkt
- Querungshilfen im Andersenring
- Kita Moislinger Berg

Senatorin Joanna Hagen



Newsletter HL: kompakt

Bürgermeister Jan Lindenau





Newsletter HL: kompakt

Bitte wählen Sie *

Für den Newsletter anmelden Aus dem Newsletter austragen

Ihre E-Mail-Adresse *

Ich bestätige, den [Datenschutzhinweis](#)  gelesen zu haben. *

Absenden

Einmal wöchentlich versenden wir den Online-Bürger:innen-Brief. Wenn Sie sich dafür mit Ihrer E-Mail-Adresse registrieren, erhalten Sie alle aktuellen Pressemeldungen der Hansestadt Lübeck in komprimierter Form. Anmelden können Sie sich unter:

www.luebeck.de/kompakt



Anliegenmelder

Bürgermeister Jan Lindenau





Mein Lübeck

Im künftigen Angebot der Hansestadt Lübeck wird auch der neue **Anliegmelder** sein.

Direkt aus der neuen **Mein Lübeck App** heraus oder auf der **Seite der Hansestadt Lübeck** werden Bürger:innen der Stadt z. B. melden können, wenn ihnen auffällt, dass etwas nicht in Ordnung ist.

Dabei kann der aktuelle Standort übernommen und die Mitteilung zum jeweiligen Anliegen mit Fotos erweitert werden.

Das Anliegen wird dann direkt an die Stadt übermittelt und an die verantwortliche Stelle zur Bearbeitung übergeben.

www.luebeck.de/anliegen





Anliegenmelder

Kategorie
Kategorie *

Bitte wählen

Standort des Anliegens
Bitte wählen Sie den genauen Standort des Anliegens durch einen Klick auf die Karte aus.

Straße **Hausnummer**

Breite Straße 62

Postleitzahl **Ort**

23552 Lübeck

Staat **Bundesland**

DE Schleswig-Holstein

Kategorien

- Müll/Entsorgung
- Beleuchtung
- Gehwege/Radwege
- Straßen
- Verkehr
- Grünanlagen
- Anderes Anliegen*

Standort

Weitere Angaben
Meine Mitteilung *

Wie viele Anlagen möchten Sie hochladen? *

Bitte wählen

Angaben zur Person

Vorname * Nachname *

E-Mail-Adresse *

Telefonnummer

Anschrift

Straße Hausnummer

Postleitzahl Wohnort

Ihre Mitteilung

Anlagen

z. B. Fotos

Angaben zur Person

Kontaktmöglichkeiten

*z. B. für allgemeine Anfragen ohne Standort



Bearbeitungsstand von Anliegen

Dieser neue Service ist zusätzlich über das Internetportal der Stadt unter **www.luebeck.de/anliegen** erreichbar, wo auch der aktuelle Status der Bearbeitung über das Smartcity Geoportall abrufbar ist.

Dieser neue Service befindet sich im Aufbau.

Anliegenmanagement	
Meldung Nr.	44
Eingangsdatum	31.08.2023
Stichwort	Beleuchtung
Sachverhalt	Die Laterne 52 ist defekt.
Status	In Bearbeitung.
Statusdatum	31.08.2023

Suchfunktion

Meldungsnummer:

Suchwort:

Datum Meldung: von bis

Status:

Suche starten ...

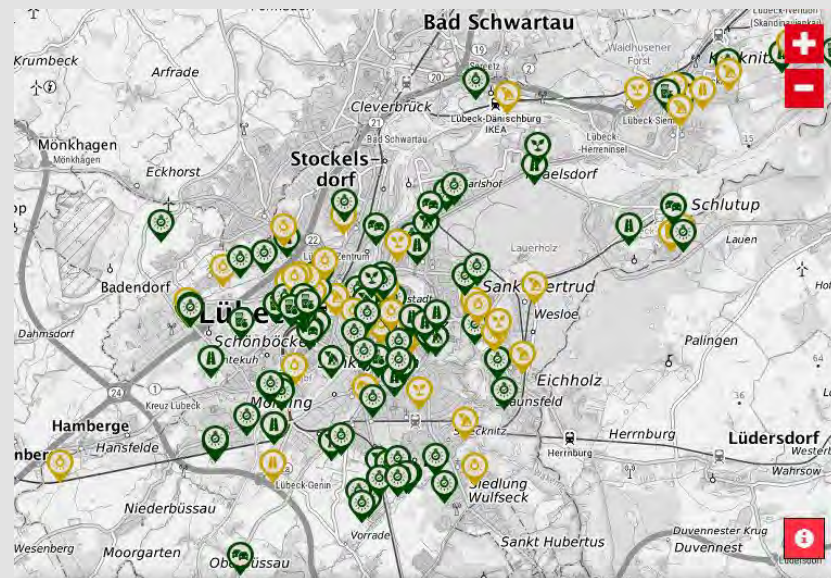



Europawahl 9. Juni 2024

Wahlinformationen





Europawahl 9. Juni 2024

Wahlinformationen

- Versand der Wahlbenachrichtigungen vom 08.05. – 18.05.2024.
- Öffnung Wahllokal am Sonntag, 09.06.2024 von 8 - 18 Uhr.
 - Ort in Wahlbenachrichtigung oder Wahlraumfinder www.luebeck.de/wahlraumfinder
 - Bringen Sie bitte Ihre Wahlbenachrichtigung und Ihren Ausweis mit.
- Briefwahl-Möglichkeiten zur Beantragung der Briefwahlunterlagen bis zum 07.06.2024:
 - per QR-Code auf der Wahlbenachrichtigung mit Ihrem Mobiltelefon
 - über www.luebeck.de/wahlen mit online-Antrag
 - per E-Mail an briefwahl@luebeck.de
 - mit dem beiliegenden Antragsformular der Wahlbenachrichtigung per Post



SeniorInnenEinrichtung „Neue Mitte Moisling“

Senatorin Pia Steinrücke

Neue Senior:InnenEinrichtung im Stadtteil

Moisling



Die Zukunft des Standortes



SENIOR:INNENEINRICHTUNGEN
DER HANSESTADT LÜBECK

- ❖ Im Rahmen der zukünftigen Neuausrichtungen auf Basis der Konzeption 2030 der Senior:InnenEinrichtungen wurden auch die Möglichkeiten einer beabsichtigten Angebotserweiterung (quantitativ und qualitativ) im Stadtteil Moisling geprüft.
- ❖ Es soll eine neue Senior:InnenEinrichtung in der „neuen Mitte Moisling“ entstehen.
- ❖ ca. 140 vollstationäre Pflegeplätze sowie teilstationäre Plätze
- ❖ evtl. auch spezielle Pflegeangebote
- ❖ Betreute Wohnungen im Umfeld werden angestrebt.



Abb. 37: Ausschnitt Gestaltungskonzept, ohne Maßstab (Quelle: eigene Darstellung © GeoBasis-DE/LVermGeo SH)

Die Zukunft des Standortes



SENIOR:INNENEINRICHTUNGEN
DER HANSESTADT LÜBECK

- ❖ Im Rahmen des städtebaulichen Entwicklungskonzeptes „neue Mitte Moisling“ soll ab 2027/2028 mit dem Bau dieser Einrichtung begonnen werden.
- ❖ Voraussetzung dafür ist ein entsprechender Beschluss der Bürgerschaft.
- ❖ Diese beschloss im Frühjahr 2024 die Beauftragung erster bauvorbereitender Gutachten.
- ❖ Zum Ende des Jahrzehntes wird die Versorgung des Stadtteils mit vollstationärer Pflege deutlich verbessert sein.
- ❖ In das Haus wird eine Begegnungsstätte integriert.





Soziale Sicherung / Eingliederungshilfe



Inklusives Wohnen in Moisling

Schneewittchenweg 3+5



Inklusives Wohnen in Moisling

„Neues Wohnen“ im Schneewittchenweg 3+5

- Ein Wohnprojekt der Grundstücks- Gesellschaft Trave mbH, der Marli GmbH und der Wohnraumförderung Schleswig-Holstein, intensiv begleitet durch den Bereich Soziale Sicherung der Hansestadt Lübeck
- Insgesamt 31 barrierefreie Ein-Zimmer-Wohnungen zur Anmietung für Menschen mit Behinderung
- Gemeinschaftsflächen und eine große Küche
- Eigenständiges und selbstbestimmtes Leben
- Unterstützung





Wohngeldreform 2023

Neues in Moisling



Wohngeldreform 2023

Grundsätzliches

- Antrags- und Fallzahlen im Wohngeld haben sich in 2023 fast verdoppelt
- Einrichtung einer Zuarbeit für die schnellere Entscheidung im Back Office mit 3 Zuarbeiterinnen
- Einrichtung eines Serviceteams für telefonische Erreichbarkeit (12 2 6430)
- Einrichtung von mobilen Wohngeldsprechstunden in vier Stadtteilen

Wohngeldantrag für den Mietz...
Bitte wählen Sie den Antragstyp
 Erstantrag
 Weiterleistungsantrag
 Erhöhungsantrag

Anschrift der Wohngeldbehörde
Hansestadt Lübeck
-der Bürgermeister-
Wohngeldbehörde
Kronsförder Allee 2-6
23560 Lübeck

Ihre persönlichen Angaben

1 Familienname
Geburtsname
Geburtsdatum
Geschlecht
 männlich (freiwillig) weiblich
Telefonnummer (freiwillig)

Vorname(n)
Geburtsort (zusätzlich Land, wenn nicht Deutschland)
Staatsangehörigkeit(en)
 keine Angabe
 drivers (freiwillig)
E-Mail-Adresse (freiwillig)

Nachweise: Für Antragsteller/Antragstellerinnen aus Deutschland (Nicht-EU-Staaten): Nachweis Ihres Aufenthaltsstatus in
 getrennt lebend
 eingetragene Lebenspartnerin/Lebenspartner
 nichteheliche Lebenspartnerin/Lebenspartner
 Aufzubildender
 sonstige

Wohngeldreform 2023

Neues in Moisling

- * Seit August 2023 mobile Wohngeldsprechstunde in Moisling, zunächst im Trave Servicebüro, seit Februar 2024 im Quartiersmanagement Toller Ort im Oberbüssauer Weg 4, direkt beim Gesundheitszentrum.
- Ohne Anmeldung, ohne Termin, „offene“ Sprechstunde für **alle Fragen rund ums Wohngeld**, jeden 1. Mittwoch im Monat von 09 – 12:00 Uhr
- Für alle StadtteilbewohnerInnen und für alle Lübecker Wohngeldinteressierten
- Bisher durchschnittlich 5 BesucherInnen pro Sprechtag in Moisling

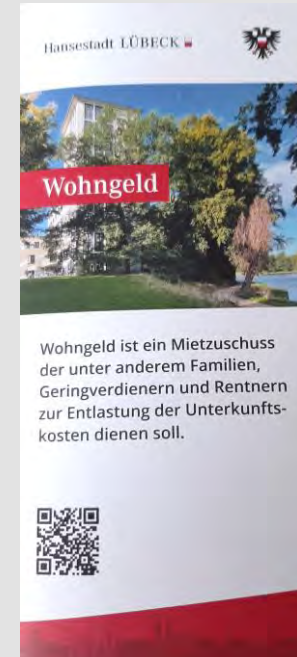



Quartiersarbeit im Jobcenter Lübeck

In den Stadtteilen Moisling & Buntekuh





Aktivitäten

- Offene Sprechstunden in Familienzentren:
 - Jeden 3. Montag im Monat von 12:00 – 14:00 Uhr – Familienzentrum Brüder-Grimm-Ring
 - Jeden 3. Dienstag im Monat von 09:00 – 11:00 Uhr – Familienzentrum Buntekuh
 - Jeden 2. Montag im Monat von 12:00 Uhr – 14:00 Uhr – Familienzentrum Schaluppenweg
- Sprechstunden in Arbeitsgelegenheiten:
 - monatliche Termine in der AGH-Toy`s Company
 - vierteljährliche Termine in der AGH Novi-Life
- Sprechstunden Dritter im JC:
 - die Verbraucherzentrale vor Ort an jedem vierten Dienstag im Monat im Jobcenter Lübeck, Walkmühlenweg 1-3
- Messestand zum Thema Beratung von Familien – auf unterschiedlichen Messen / Veranstaltungen



Aktivitäten

- Interne und Externe Austauschformate - im Quartier:
 - Teilnahme am Sozialmeeting Moisling
 - Austausch mit dem Nachbarschaftsbüro HL
 - Austausch mit dem Jugendamt
 - Austausch mit der Schulsozialarbeit der HL
 - im Jobcenter/Arbeitsagentur Lübeck (Arbeitskreis Chancengleichheit / Langzeitarbeitslosigkeit)
- Walk and Talk / Hausbesuche
- Gespräche mit Kund:innen und Träger: beim Träger oder im Jobcenter
- Begleitung von Kund:innen zu Dritten: Unterkunfts-, Soziale Sicherung, Termin in der Schule, Reha-Team, usw.
- Kontakt zu Arbeitgebern – Arbeitgeberpräsenzraum, Arbeitgeberbesuche
- Sonstiges – u.a. Arbeitskreis Migration, Austausch mit der CliC Suchthilfe, der Brücke gGmbH



Neuverpachtung der Hofstelle und dazugehöriger
landwirtschaftlicher Flächen in Lübeck Niendorf



Wiederbelebung des ehemaligen Stadtgutes durch Neuverpachtung an eine Lübecker Familie

Durch die geplante Neuverpachtung im Frühjahr bzw. Sommer dieses Jahres sollen alle Gebäude der Hofstelle wieder in eine landwirtschaftliche Nutzung genommen werden. Die Flächen sollen künftig vielfältig und biologisch bewirtschaftet werden. Außerdem sollen Hühner und Hähne, Rinder und Schafe aufgezogen und gehalten werden.

Das Denkmal „Historischer Ortskern Niendorf“ soll zukünftig der Öffentlichkeit wieder zugänglich gemacht werden, unter anderem durch die Einrichtung eines Hofladens und eines Gartencafés. Geplant sind außerdem Vorträge und Veranstaltungen für Erwachsene und Kinder zu Themen der ökologischen Landwirtschaft, des Arten- sowie des Klimaschutzes.

Für die Einwohner:innen und Besucher:innen Lübecks entsteht auf dem Hof somit ein neues innerstädtisches Ausflugsziel inmitten der Natur und dem Landschaftsschutzgebiet zwischen Wesenberg und Elbe-Lübeck-Kanal.





Grinau an der Brandenmühle

Senator Ludger Hinsen



Ziel der Maßnahmen:

- Neubau der Brücke über die Grinau an der Brandenmühle (Bereich Stadtgrün und Verkehr/Brückenbau)
- Herstellung der ökologischen Längsdurchgängigkeit zur Zielerreichung der Wasserrahmenrichtlinie (WRRL) (GPV Grinau)

Beteiligte:

- Bereich Stadtgrün und Verkehr/Brückenbau und GPV Grinau
- Bereich UNV als Genehmigungsbehörde (UWB, UNB, UBB)
- Förderung der WRRL-Maßnahme durch den LKN.SH (ELER-, GAK- und Landesmittel)

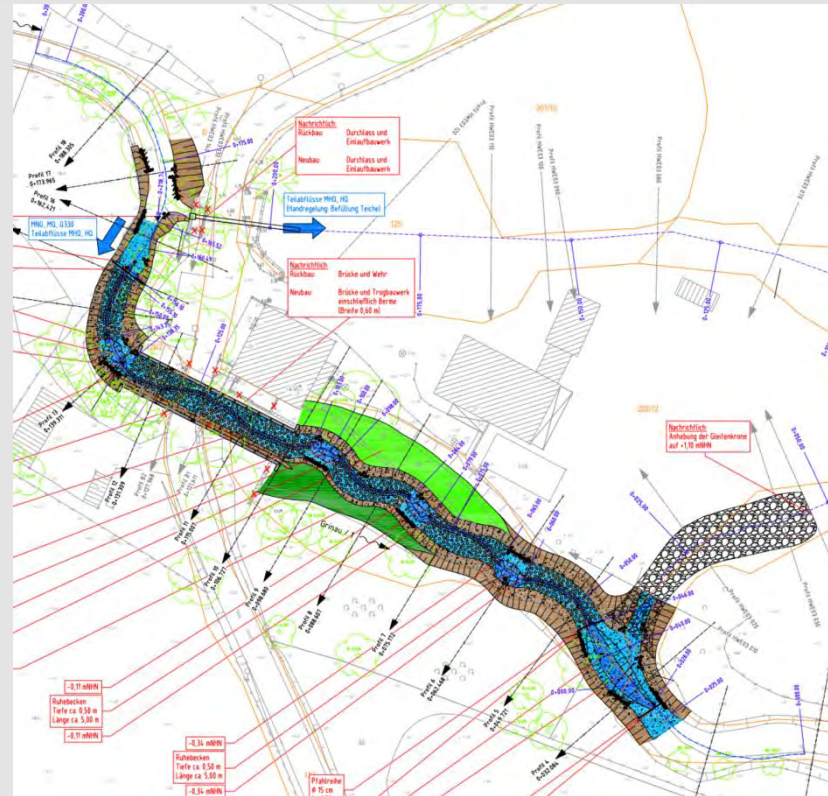

Auszug aus der Genehmigungsplanung 2022

Winterphase 2023/2024:

- Hochwasser (20.10.2023 – ca. 1,80mNHN)
- Niederschläge (über 200mm)

Auswirkungen:

- Baustillstand über mehrere Wochen
- Böschungsschäden
- Erhebliche Aufräumarbeiten zur Wiederaufnahme der Arbeiten
- Abschluss der Arbeit von geplant März/April 2024 auf voraussichtlich Ende August 2024

20.10.2023





Einheitliches Konzept für Abfallsammelbehälter





Einheitliches Konzept Abfallsammelbehälter

Anforderungen aus dem Beschluss der Bürgerschaft

- Im Stadtgebiet sollen einheitliche Abfallsammelbehälter gemäß des Konzepts verwendet werden
- Die Behälter sollen mit einem QR-Code gekennzeichnet werden, hierdurch ist die direkte Meldung (Schaden, Überfüllung) an die zuständige Behörde möglich
- Erstellung einer Übersichtskarte aller Behälterstandorte, auch zur Optimierung der gewählten Aufstellflächen
- Die Bestellung der Behälter erfolgt erst nach abgeschlossener Bedarfsanalyse; bestehende Behälter werden generell weiterverwendet, soweit diese noch funktionsfähig sind

Weiteres Vorgehen

- Die digitale Erfassung von allen Abfallsammelbehälterstandorten ist erfolgt
- Die Ausschreibung erfolgt voraussichtlich im Juni 2024
- Beginn des Austauschs der Behälter zum Ende 2024

Bisherige Abfallsammelbehälter

Im gesamten Stadtgebiet Lübeck, uneinheitliche Modelle



Konzept Abfallsammelbehälter

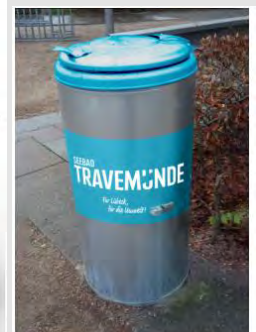

Beginn der Umsetzung Dezember 2024 / Januar 2025



Fundbüro online



Suchen und Finden 24 Stunden täglich rund um die Uhr

www.luebeck.de/fundbuero

- Aktuell über 800 Fundstücke online
- Verlorengegangene Gegenstände können jederzeit online gesucht werden unter www.luebeck.de/fundbuero
- Aktueller Auszug aus Moisling

Bezeichnung	Behörde	Fundort	Funddatum
Damenrad (Kreidler) Hersteller: Kreidler Farbe: rot Modell: center one	Hansestadt Lübeck	Lübeck-Moisling	21.03.2024
Damenrad (Sonstige) Hersteller: Sonstige Farbe: rot Modell: Fahrradmanufaktur #140 Sattelrot	Hansestadt Lübeck	Moislinger Allee 61a, 23558 Lübeck	12.12.2023
Etui Handy:tu	Hansestadt Lübeck	Lübeck-Moisling	07.12.2023
Kette/Band (Kunststoff) Diverse Fahrradketten und -masken Vollschlauch, Kettens, Kunststoff Art: Metall	Hansestadt Lübeck	Bushaltestelle Moislinger Allee 82, Lübeck	09.10.2023
Armbanduhr Marke: Sonstige Typ: Herren Analog Analog Modell: JM	Hansestadt Lübeck	Bushaltestelle Moislinger Allee 82, 23558 Lübeck	09.10.2023
Armbanduhr (Herren) (Sonstige) Marke: Sonstige Typ: Herren Analog Analog Modell: wossworth ömron	Hansestadt Lübeck	Bushaltestelle Moislinger Allee 82, 23558 Lübeck	09.10.2023
Armbanduhr (Damen) (Sonstige) Marke: Sonstige Typ: Damen Analog Analog Modell: My Time	Hansestadt Lübeck	Bushaltestelle Moislinger Allee 82, 23558 Lübeck	09.10.2023

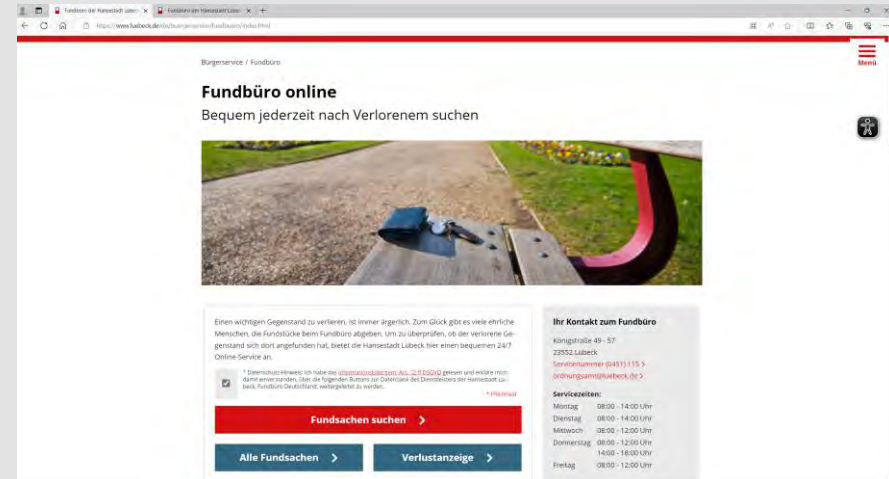



Aktuelle Entwicklungen in Moisling

Senatorin Monika Frank





Kindertagesbetreuung im Stadtteil

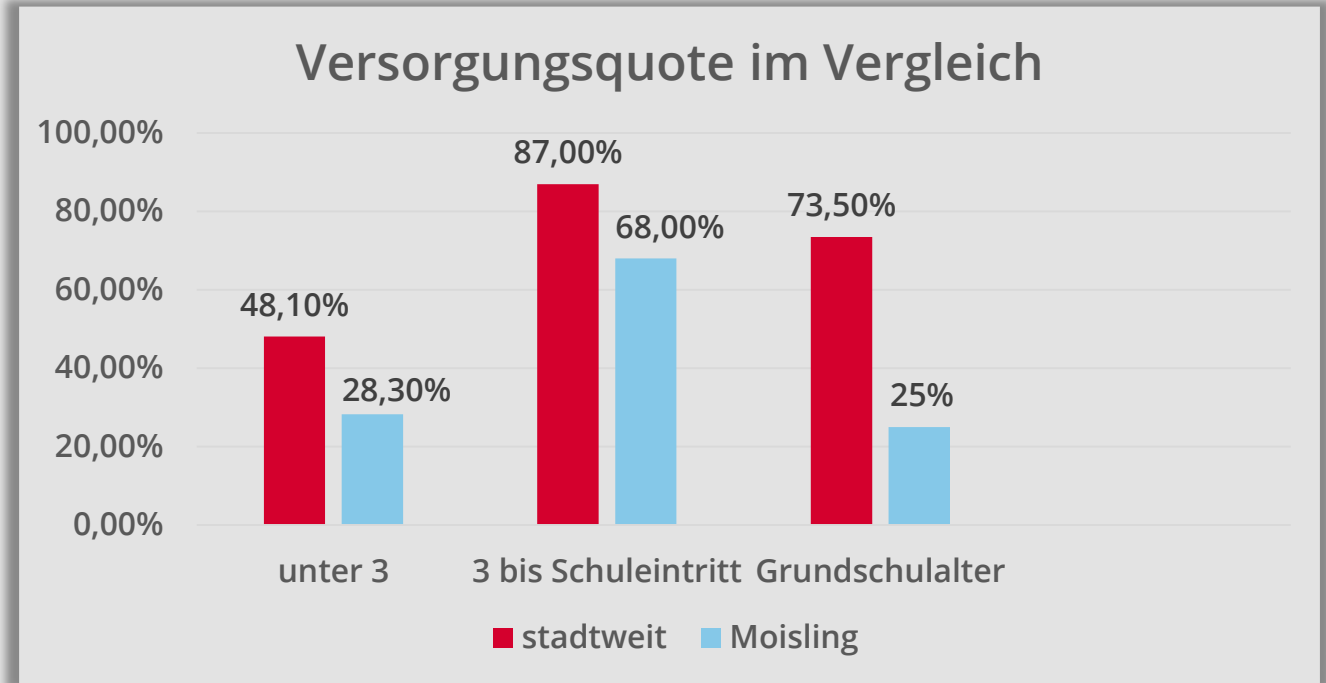

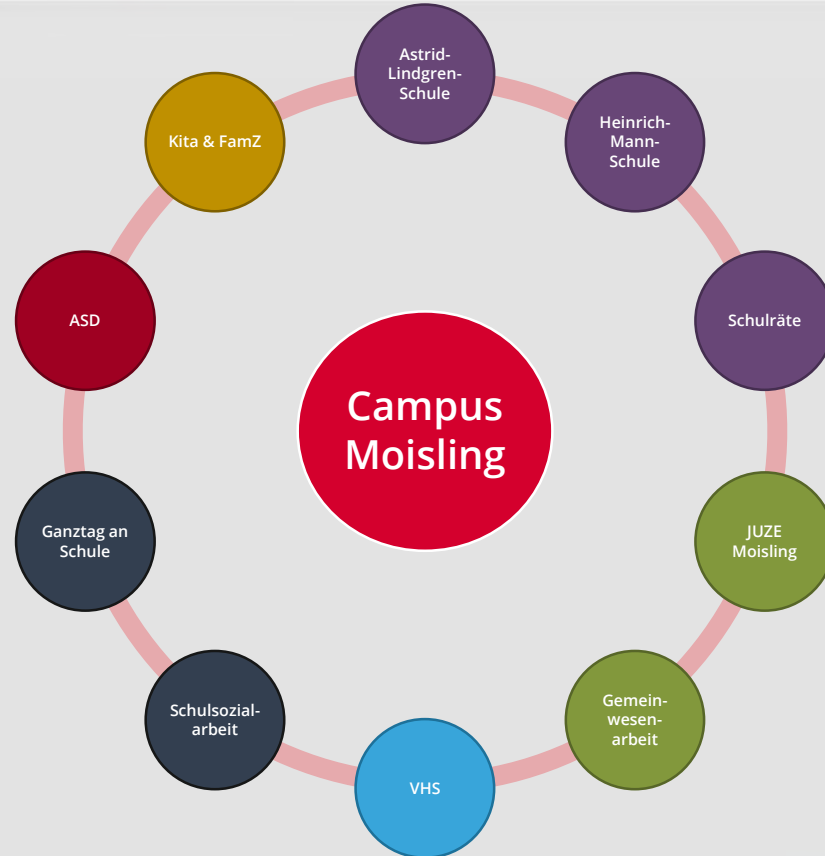

Vision Bildungscampus Moisling

- Netzwerk aus haupt- und ehrenamtlichen Akteur:innen rund um Bildung in Moisling
- Abstimmung der Angebote und Leistungen für junge Menschen und ihrer Eltern aufeinander
- Hinwirken auf eine komplette und sich ergänzende Bildungslandschaft
- Akteur:innen vor Ort unterstützen, die Angebote im Netzwerk bedarfsgerecht aufeinander abzustimmen und weiterzuentwickeln



Entwicklung und Koordination Campus Moisling

Phase 1 (ab Mitte 2024)

- Pilotphase mit Personalressourcen aus Bestand FB 4 (~0,5 VZÄ)
- Befristet auf ~12 Monate
- Ziele und Aufgaben
 - *Aufbau eines Bildungsnetzwerkes*
 - *Einrichtung einer Steuerungsgruppe (inkl. Organisation und Moderation)*
 - *Unterstützung der Akteur:innen bei Entwicklung des Campus-Konzepts*
 - *Eruierung der konkreten Bedarfe an Netzwerkkoordination*

Phase 2 (ab Mitte 2025)

- Einführung einer hauptamtlichen Koordination für den Campus Moisling
- Verstetigung der Netzwerkarbeit und Unterstützung bei Qualitätsentwicklung von Bildungsangeboten
- Qualifizierung der Netzwerkarbeit: Instrumente, Methoden, fachliche Impulse, Handlungsfelder und Bedarfe eruieren
- Hinwirken auf Verbesserung bei Übergängen, Schnittstellen und Kooperationen der Bildungsakteur:innen

Phase 3 (ab Anfang 2026)

- Evaluation: kritisch-konstruktive Bewertung der Ergebnisse der Koordination des Campus Moisling und entsprechende Weiterentwicklung
- Erkenntnisse / Übertragungsoption für unser Ziel: Aufwachsen in Lübeck – gesunde, sichere, erfolgreiche Bildungswelt

Moisling – älteste Spuren

- Aus der mittleren Steinzeit ca. 5500 v. Chr. stammt ein Fund einer Bestattung mit beigegebenem Trichterbecher.
- Das Gefäß besitzt die namensgebende Form und ist im Schulterbereich mit charakteristischen Stichverzierungen versehen.
- Dieser Fund deutet die älteste dauerhafte Besiedlung in Moisling an, die sich seit über 7000 Jahren kontinuierlich hinzieht



Stadtgut Niendorf

- Herrenhaus des ehem. adeligen Stadtgutes „Weißenrode“
- Geht zurück auf das 14. Jh.
- Das heutige Haus wurde in der 2. Hälfte des 18. Jh. errichtet und im frühen 19. Jh. um ein Geschoss erhöht sowie mit einem klassizistischen Giebel an der Eingangsfront versehen



Stadtgut Niendorf

- Ursprünglich umfasste das Gut rund 1000 ha, einschließlich des Dorfes Reecke und der Niendorfer Heide
- Zu weiteren herausragenden Gebäuden zählen neben dem Herrenhaus auch der Rinderstall und die „gelbe Scheune“



An aerial photograph of the Moising district in Lübeck, showing a mix of residential buildings, green spaces, and a central square. The image is overlaid with a semi-transparent white box containing text.

„Soziale Stadt“ Moising

Senatorin Joanna Hagen

Eine „Neue Mitte“ für den Stadtteil



Ein neues Stadtteilzentrum für Moisling – die „Neue Mitte“



Städtebauliche Rahmenplanung als Grundlage

IEK-Fortschreibung: Bürgerschaftsbeschluss Januar 2024

Bebauungsplan Nr. 21.01.00 in Aufstellung

Bündelung öffentlicher/privater Maßnahmen
(insb. Grundstücks-Gesellschaft TRAVE und Hansestadt Lübeck)

Zahlreiche Neubauvorhaben

- Stadtteilhaus (Stadtteilhaus, -bibliothek, Jugendfreizeitzentrum, Beratungsstelle des Jugendamtes)
- Nahversorgung/Einzelhandel
- Stadtteilplatz und „Stadtachse“
- Wohnungsbau
- Senior:inneneinrichtung inkl. Begegnungsstätte
- Kindertagesstätte inkl. Familienzentrum
- Erschließungsgebäude zum Bahnhofsteppunkt

Aktuelle Maßnahmen der Städtebauförderung („Neue Mitte“)



Architekten-Wettbewerbe

- Kita + Familienzentrum (Preisgericht November 2024)
- „Stadtteilhaus“

vorbereitende Planung des Stadtteilplatzes

Ordnungsmaßnahmen und Freilegung: „Platz für Neues“

Temporäre Nutzungen auf dem künftigen Stadtteilplatz durch Bewohner:innen und Initiativen

Laufende Informationen auf Stadtteilbeirat und über Medien der „Sozialen Stadt“ (Stadtteilzeitung, Homepage, Newsletter)

Weitere aktuelle Maßnahmen der Städtebauförderung

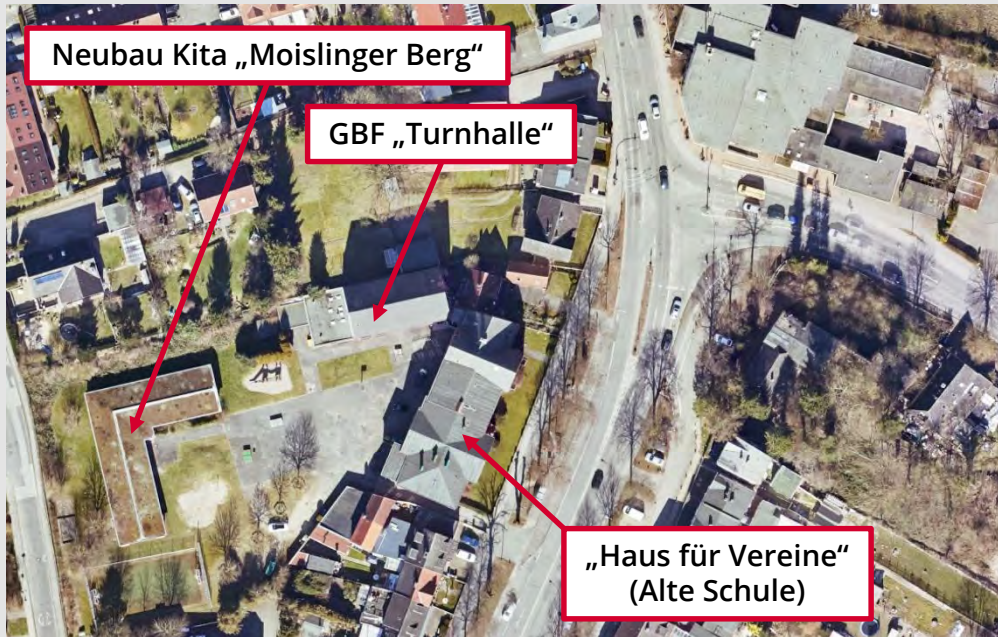

Neubau, Verlagerung und Erweiterung Kita „Moislinger Berg“

- Architekten-Wettbewerb (2024)
- Freilegung Pavillon-Gebäude (2025)

GBF-Maßnahmen „Haus für Vereine“ und „Turnhalle“:
Planung und Beteiligung ab 2025



Straßenbaumaßnahmen

Moisling 2024



Geplante Baumaßnahmen Moising 2024



- 1) Schneewittchenweg DSK Sanierung Fahrbahn
- 2) Reuskamp DSK Sanierung Fahrbahn



Bahnhaltepunkt

Moising 2024



Bahnhaltepunkt Moisling



Abb. 1



Abb. 2

Gebaut im Jahr 2023/2024:

Abb. 1 – Gesamtprojekt des Bahnhaltepunktes Moisling

- Der Oberbüssauer Weg, vom neuen Kreisverkehr im Süden bis zur Niendorfer Straße im Norden.

Abb. 2

- Der Kreisverkehr als Wendepunkt für die Buslinien und als Zubringer zum P+R Platz.
- Der Oberbüssauer Weg bis zur Brücke.

Bahnhaltepunkt Moisling



Abb. 3 – Der Oberbüssauer Weg bis Eulenspiegelweg.

1. Der Bahnhofpunkt nord-östlich der Brücke und...
2. der Bahnhofpunkt mit dem P+R Platz süd-östlich.

Abb. 4 – Oberbüssauer Weg bis Gesundheitszentrum; Moislinger Mühlenweg bis Hasselbreite und Sterntaler Weg mit Kreuzungsbereich Niendorfer Straße.

Abb. 5 – Das Bauende Anschluss Oberbüssauer Weg an die Niendorfer Straße.

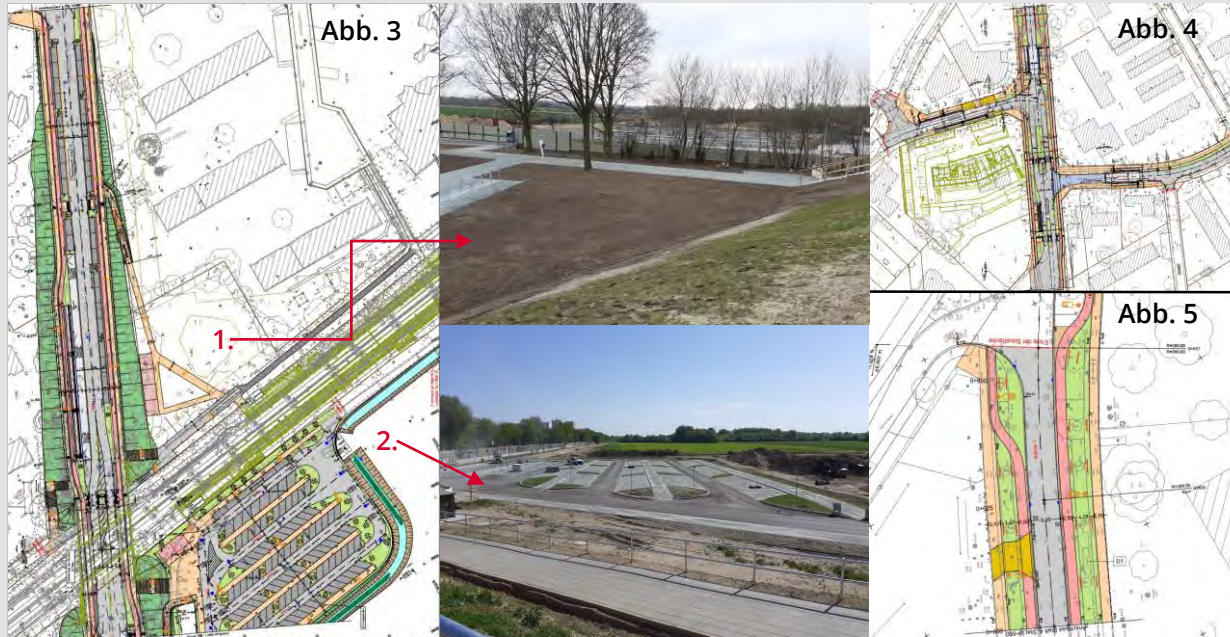

Querungshilfen im Anderssenring



Querungshilfen im Anderssenring



Zwischen August-Bebel-Straße
und in Höhe Rewe

- Anfrage in der letztjährigen
Stadtteilkonferenz
- Realisiert im Herbst 2023

Querungshilfen im Anderssenring



In Höhe Ilsebillweg, Johann-Hinrich Wichern-Kirche und dortiger KITA

- Anfrage in der letztjährigen Stadtteilkonferenz
- Realisiert im Herbst 2023



Kita Moislinger Berg

Außenanlagen



Kita Moislinger Berg

Sanierung der Außenanlagen



- Kosten (brutto) ca. 70.000 €
- Angebotseinholung GaLaBau
- Spielgerätesanierung
- Beauftragung der GaLaBauarbeiten
- Baubeginn: 2. Quartal 2024



**Vielen Dank für Ihre Aufmerksamkeit
und nun Ihre Fragen!**

Ihr Kontakt zur Stadtverwaltung

Persönlich, telefonisch, online

Behördenrufnummer (0451) 115

ist montags bis freitags von 07:00 bis 19:00 Uhr erreichbar

Onlinedienste

rund 100 Dienstleistungen und Anträge rund um die Uhr

www.luebeck.de/onlinedienste



einfach. online. erledigt.

Die Hansestadt Lübeck bietet bereits heute viele Dienstleistungen digital an. Ihre Verwaltung ist so nur einen Klick entfernt und rund um die Uhr erreichbar:

www.luebeck.de/onlinedienste



<https://www.youtube.com/watch?v=3ByY5pejhGo>



**Vielen Dank für Ihre Teilnahme
und bis zum nächsten Mal!**

Fragenprotokoll unter www.luebeck.de/stadtteilkonferenzen